



# Verbale del Consiglio di Amministrazione

COSTITUITO AI SENSI DELL'ART. 13 DELLO STATUTO DEL POLITECNICO, EMANATO CON D.R. N. 128 DEL 19.04.2012

## N. 15-2018

2

### Seduta del 21 dicembre 2018

2

Il giorno 21 dicembre 2018, alle ore 17.00, a seguito di convocazione prot. n. 25367 del 14 dicembre 2018 e di ordini del giorno suppletivi n. 25622 del 18 dicembre 2018, prot. n. 25673 del 19 dicembre 2018, prot. n. 25814 e prot. n. 25877 del 20 dicembre 2018, si è riunito, presso la Sala Consiliare, il Consiglio di Amministrazione di questo Politecnico per discutere sul seguente

#### **ORDINE DEL GIORNO:**

Comunicazioni.  
Interrogazioni e dichiarazioni  
Approvazione verbali  
Ratifica Decreti Rettorali

#### **PROGRAMMAZIONE E ATTIVITA' NORMATIVA**

- 1 Programmazione Triennale LL. PP. 2019-2021
- 2 Regolamento per la tenuta e la gestione dell'inventario dei beni del Politecnico di Bari
- 3 Regolamento per le acquisizioni di lavori, beni e di servizi di importo inferiore alle soglie di rilevanza comunitaria ex art. 36 del d.lgs. n. 50 del 18/04/2016

#### **FINANZA CONTABILITA' E BILANCIO**

- 4 Budget unico di previsione 2019 e triennale 2019-2021

#### **PERSONALE**

- 5 Chiamata docenti.
- 6 Programmazione risorse umane

#### **RICERCA E TRASFERIMENTO TECNOLOGICO**

- 7 Trasferimento fondi di ricerca presso altro Ateneo: richiesta prof. Ezio Ranieri.
- 8 Costituzione del Laboratorio interdisciplinare di Stampa 3D
- 9 Partecipazione del Politecnico di Bari al CONSORZIO MEDITECH - Mediterranean Competence Centre 4 Innovation"
- 10 Contratto di ricerca attuativo progetto "pit stop – innovatio pathways for urban development" relativo all'accordo quadro di collaborazione relativo alla gestione del Centro Tecnologico per la Fabbricazione Digitale POLIBA FABLAB



- 11 PON MIUR progetto ARS01\_01137 “SE4I” (Resp. Prof. Martellotta) e progetto ARS01\_01116 “TALISMAN” (Resp. Prof. Pontrandolfo) : proposta di contratto tra il Distretto DHITECH ed il Politecnico di Bari quale socio esecutore
- 12 PON MIUR progetto ARS01\_00141 “CLOSE” (Resp. Prof.ssa Ciminelli) e progetto ARS01\_00821 “FLET4.0” (Resp. Prof. Pontrandolfo) : proposta di contratto tra il Distretto DTA ed il Politecnico di Bari quale socio esecutore
- 13 Attivazione della seconda edizione del Corso post lauream BIM A.A. 2018/2019, in collaborazione con la Associazione Alumni del Politecnico di Bari
- 14 Art. 20 D.Lgs. n. 175/2016: revisione periodica delle partecipazioni pubbliche, detenute al 31 dicembre 2017: adozione del Piano di Razionalizzazione del Politecnico di Bari
- 15 Progetti di Ricerca e/o Sviluppo certificati – Assegnazione economie
- 16 Proposta di contratto di ricerca tra Politecnico di Bari – DICATECh e MEDITRANS SURL
- 17 Proposta di contratto di ricerca tra Politecnico di Bari – DMMM e MEDITRANS SURL

### **DIDATTICA**

- 18 Proposta Attivazione Corso di Laurea Interateneo POLIBA-UNIBA sede di Taranto

### **COMUNICAZIONE ISTITUZIONALE, EVENTI E PROMOZIONE**

- 19 I concerti del Politecnico – II Stagione a.a. 2018/2019

### **PROGRAMMAZIONE E ATTIVITA' NORMATIVA**

- 20 Risoluzione transattiva ricorsi PEO 2008
- 21 Riassetto organizzativo
- 22 Provvedimento MIUR di revoca del progetto PON01\_03113 “ERMES”: Affidamento incarico di assistenza legale e difesa in giudizio del Politecnico di Bari

### **RICERCA E TRASFERIMENTO TECNOLOGICO**

- 23 Proposta di Convenzione tra Politecnico di Bari e Comune di Biccari (FG) per la supervisione scientifica e il supporto all’UTC per la realizzazione del PUG
- 24 Concessione spazi all’Associazione Alumni del Politecnico di Bari

### **PROGRAMMAZIONE E ATTIVITA' NORMATIVA**

- 25 Approvazione Piano Strategico 2017/2019

### **RICERCA E TRASFERIMENTO TECNOLOGICO**

- 26 Proposta di Accordo ai sensi dell’art. 15 della L. 241/90 tra la Regione Puglia e il Politecnico di Bari avente ad oggetto “realizzazione di un’attività di ricerca sulla dinamica costiera regionale, finalizzato all’analisi di rischio ed individuazione delle cause del fenomeno dell’erosione e dei rimedi attuabili

### **STUDENTI**

- 27 Definizione di “disagiata condizione economica per a.a. 2018-2019”

<b>Il Consiglio di Amministrazione è così costituito:</b>	<b>PRESENTE</b>	<b>ASSENTE GIUSTIFICATO</b>	<b>ASSENT E</b>
Prof. Eugenio DI SCIASCIO, Magnifico Rettore, Presidente	<b>2</b>		
Prof.ssa Loredana FICARELLI, Prorettore Vicario	<b>2</b>		
Ing. Anna MATTEO Componente esterno	<b>2</b>		
Ing. Dante ALTOMARE Componente esterno	<b>2</b>		
Prof. Filippo ATTIVISSIMO Componente docente	<b>2</b>		
Prof. Pierluigi MORANO Componente docente	<b>2</b>		
Prof. Giuseppe PASCAZIO Componente docente	<b>2</b>		
Prof. Mario BINETTI Componente docente	<b>2</b>		
Sig. Luca FORTUNATO Componente Tecnico, Amministrativo e Bibliotecario	<b>2</b>		
Sig. Giancarlo MANCO Componente studentesca	<b>2</b>		
Sig. Antonio RAGUSO Componente studentesca	<b>2</b>		
Prof. Ing. Riccardo AMIRANTE Direttore Generale f.f.	<b>2</b>		

Alle ore 17.10 sono presenti: il Rettore, il Prorettore vicario, il Direttore generale f.f. con funzioni di segretario verbalizzante ed i componenti: Altomare, Attivissimo, Binetti, Fortunato, Manco, Matteo, Morano, Pascazio e Raguso.

Assiste, per coadiuvare il Direttore Generale, nelle sue funzioni di Segretario verbalizzante, a norma dell'art. 9, comma 1 del "Regolamento di funzionamento del Consiglio di Amministrazione", il sig. Giuseppe Cafforio.

Il Presidente, accertata la presenza del numero legale dei componenti e, quindi, la validità dell'adunanza, dichiara aperti i lavori del Consiglio di Amministrazione.

<b>n. delibera</b>	<b>RICERCA E TRASFERIMENTO TECNOLOGICO</b>	Art. 20 D.Lgs. n. 175/2016: revisione periodica delle partecipazioni pubbliche, detenute al 31 dicembre 2017: adozione del Piano di Razionalizzazione del Politecnico di Bari
<b>166</b>		

Il Rettore informa che le pubbliche amministrazioni hanno l'obbligo, ai sensi dell'art. 20 del TUSP, di procedere annualmente alla revisione periodica delle partecipazioni detenute predisponendo, ove ne ricorrano i presupposti, un piano di riassetto per la loro razionalizzazione.

A tale obbligo sono tenute le amministrazioni di cui all'articolo 1, comma 2, del decreto legislativo 30 marzo 2001, n. 165, i loro consorzi o associazioni per qualsiasi fine istituiti, gli enti pubblici economici e le autorità di sistema portuale (art. 2, comma 1, lettera a), del TUSP).

L'Amministrazione è tenuta a trasmettere i provvedimenti di cui all'art. 20 del TUSP al Dipartimento del Tesoro del MEF nonché alla Sezione competente della Corte dei conti.

Il Rettore comunica altresì che l'articolo 20 del TUSP dispone che ai fini della revisione periodica cui le amministrazioni sono chiamate ad ottemperare annualmente, le stesse devono effettuare con proprio provvedimento un'analisi dell'assetto complessivo delle società in cui detengono partecipazioni dirette o indirette, predisponendo, qualora ricorrano i presupposti previsti dal successivo comma 2 dello stesso articolo, un piano di riassetto per la loro razionalizzazione.

Il provvedimento di cui sopra, adeguatamente motivato, deve essere adottato dall'organo dell'ente che, nel rispetto delle regole della propria organizzazione, può impegnare e manifestare all'esterno la volontà dell'ente medesimo al fine di far ricadere su quest'ultimo gli effetti dell'attività compiuta.

Il provvedimento deve anche contenere una descrizione delle attività compiute dall'ente in attuazione del provvedimento di revisione straordinaria adottato ai sensi dell'art. 24 del TUSP.

Il Rettore rammenta, a riguardo, che nel mese di settembre 2017, con D.R. 425/2017 (allegato 1), è stato adottato il piano di razionalizzazione Poliba per le società partecipate detenute al 23/9/2016, ai sensi dell'art. 24 TUSP.

Rispetto alle società ivi rappresentate, l'Ateneo ha stabilito per la maggior parte il mantenimento senza interventi; per le seguenti, invece, ha decretato interventi di razionalizzazione in termini di esercizio del diritto di recesso:

- IMPRESAMBIENTE s.c.a r.l.
- BIOSISTEMA s.c.a r.l.
- DAISY-NET s.c.a r.l.
- WEC s.r.l.

In merito alle successive azioni compiute dall'Ateneo in esecuzione del suddetto Decreto di revisione straordinaria, il Rettore informa che sono state reiterate le iniziative già intraprese dal Politecnico di Bari per finalizzare l'attuazione dell'intervento di razionalizzazione.

Un riepilogo dell'esito del Piano adottato con DR 425/2017 è nel seguito riportato, oltre che nell'allegato 2, in cui è altresì fornita una rappresentazione delle società partecipate oggetto anche della attuale revisione straordinaria.

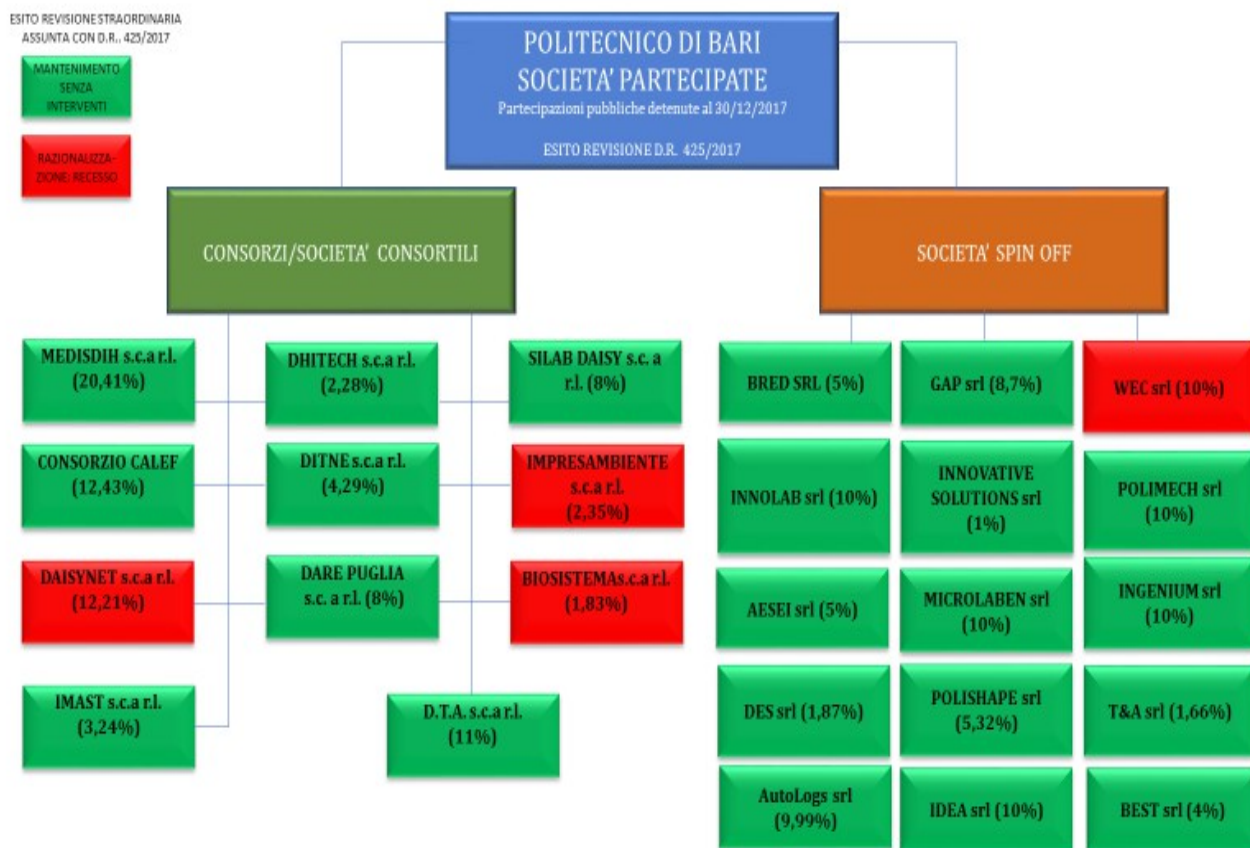

Quanto ai criteri da utilizzare ai fini delle azioni da intraprendere nell'ambito dell'attuale revisione straordinaria, il Rettore comunica che il S.A. in data odierna ha adottato i seguenti criteri, in analogia con i precedenti provvedimenti di razionalizzazione:

- risultato di gestione della partecipata
- indispensabilità della stessa.

Il Rettore, inoltre, al fine di consentire a questo consesso di deliberare sull'attuale Piano di razionalizzazione, sottopone allo stesso le considerazioni, raccomandazioni e conclusioni del Collegio dei Revisori dei conti del Politecnico di Bari acquisite con verbale del 28/9/2018 in occasione della Omogenea redazione dei conti anno 2017 riferita agli enti e società partecipate (Verbale all. 3).

Il Rettore, in ultimo, presenta l'elenco delle società partecipate (all. 4) detenute al 31/12/2017 con evidenza dei dati di bilancio delle stesse per gli esercizi finanziari dal 2013 al 2017 e comunica che, ai sensi del TUSP, le azioni da intraprendere, in riferimento ad ogni singola partecipata, sono: mantenimento senza interventi oppure razionalizzazione e che, in tale ultima ipotesi, si dovrà scegliere tra i sottoelencati provvedimenti

- mantenimento della partecipazione con azioni di razionalizzazione della società (a titolo esemplificativo: riduzione costi di funzionamento, per esempio attraverso la riorganizzazione degli organi di amministrazione e controllo o la riduzione delle loro remunerazioni, trasformazione societaria, redazione di un piano industriale, ecc.)
- cessione della partecipazione a titolo oneroso
- cessione della partecipazione a titolo gratuito
- messa in liquidazione della società
- scioglimento della società
- fusione della società per unione con altra società

- fusione della società per incorporazione in altra società
- perdita quota di partecipazione indiretta a causa di cessione (a titolo oneroso o gratuito) o liquidazione della partecipazione nella “società tramite
- recesso dalla società

Il Rettore chiede al CDA di deliberare in merito.

### **IL CONSIGLIO DI AMMINISTRAZIONE**

UDITA la relazione del Rettore

PRESO ATTO degli adempimenti di cui all’art. 20 TUSP

PRESO ATTO del verbale del Collegio dei Revisori dei conti del Politecnico del 28/9/2018;

PRESO ATTO dell’elenco delle società partecipate del Politecnico di Bari detenute al 31/12/2017

SENTITO il S.A. del 21/12/218

All’unanimità,

### **DELIBERA**

Di adottare le seguenti azioni di razionalizzazione delle partecipazioni esterne del Politecnico di Bari detenute al 31/12/2017, indicate nella tabella allegata (all. 4)

La presente delibera è immediatamente esecutiva.

Gli uffici dell’Amministrazione centrale opereranno in conformità, nell’ambito delle rispettive competenze.



Politecnico  
di Bari

D.R. n. 425/2017

**IL RETTORE**

VISTO l'art. 24 "Revisione straordinaria delle partecipazioni" del D. Lgs. 19 agosto 2016, n. 175, recante "Testo unico in materia di società a partecipazione pubblica" (di seguito anche T.U.), così come modificato dal D. Lgs. 16 giugno 2017, n. 100, che prevede che le Amministrazioni pubbliche effettuino, **entro il 30 settembre 2017**, con provvedimento motivato, la "Revisione straordinaria" delle partecipazioni dirette e indirette detenute alla data di entrata in vigore del decreto stesso, ossia al 23 settembre 2016;

CONSIDERATO che l'esito di tale ricognizione, anche in caso negativo, deve essere comunicato attraverso l'applicativo Partecipazioni del Portale Tesoro - <https://portaletesoro.mef.gov.it> - con cui il Dipartimento del Tesoro effettua annualmente la rilevazione delle partecipazioni pubbliche e dei rappresentanti delle Amministrazioni negli organi di governo di società ed enti, ai sensi dell'articolo 17, comma 4, del decreto-legge 24 giugno 2014, n. 90;

VISTO altresì che ai sensi del predetto T.U. per "società" si intende: società per azioni (spa), società in accomandita per azioni (sapa), società a responsabilità limitata (srl), società di persone, società consortili per azioni, società consortili a responsabilità limitata, società cooperative (art. 2, comma 1, lett. l);

CONSIDERATO pertanto che, tra tutte le partecipazioni del Politecnico di Bari, ai fini della revisione straordinaria richiesta dal testo Unico, si considereranno esclusivamente le società della tipologia in premessa;

ATTESO altresì che ai fini della revisione straordinaria di cui trattasi, le azioni da intraprendere, in riferimento ad ogni singola partecipata, sono: **mantenimento senza interventi** oppure **razionalizzazione** e che, in tale ultima ipotesi, si dovrà scegliere tra i sottoelencati provvedimenti

- mantenimento della partecipazione con azioni di razionalizzazione della società (a titolo esemplificativo: riduzione costi di funzionamento, per esempio attraverso la riorganizzazione degli organi di amministrazione e controllo o la riduzione delle loro remunerazioni, trasformazione societaria, redazione di un piano industriale, ecc.)
- cessione della partecipazione a titolo oneroso
- cessione della partecipazione a titolo gratuito
- messa in liquidazione della società
- scioglimento della società
- fusione della società per unione con altra società
- fusione della società per incorporazione in altra società

1



- perdita quota di partecipazione indiretta a causa di cessione (a titolo oneroso o gratuito) o liquidazione della partecipazione nella "società tramite
- recesso dalla società

VISTI i dati relativi alle società partecipate e detenute alla data del 23/09/2016, elencate nell'allegato documento parte integrante del presente decreto, e, nello specifico i risultati d'esercizio (ultimi 5 anni) ed il fatturato (ultimi 3 anni);

CONSIDERATO di dover dare seguito alle azioni già intraprese nell'ambito del Piano di Razionalizzazione delle partecipazioni del Politecnico di Bari e Relazione Tecnica ai sensi della L. 190/2014 art. 1 co. 611 e ss, adottato dal CdA dell'ateneo in data 30/5/2015 e trasmesso alla Corte dei Conti, nonché nell'ambito della Relazione sullo stato di attuazione del Piano di Razionalizzazione delle partecipazioni del Politecnico di Bari, adottata con DR n. 122 del 31/03/2016 e trasmesso, in pari data, alla sezione regionale della Corte dei Conti nonché pubblicato sul sito internet istituzionale di Ateneo;

CONSIDERATO altresì di dover adottare, ai fini delle azioni da intraprendere nell'ambito dell'attuale revisione straordinaria, i medesimi criteri già deliberati dal S.A. del Politecnico di Bari in data 13/03/2015, ossia risultato di gestione della partecipata e indispensabilità della stessa;

ATTESA l'urgenza di adottare un provvedimento di revisione straordinaria entro e non oltre il 30/09/2017 e considerata l'assenza di una adunanza degli organi collegiali in tempi utili a deliberare in merito

#### DECRETA

Art. 1: è adottata la revisione straordinaria delle partecipazioni esterne del Politecnico di Bari di cui all'allegato elenco, con le motivazioni ivi esposte;

Art. 2: il presente Decreto di urgenza è sottoposto a ratifica del primo CDA utile;

Art. 3: l'esito della revisione straordinaria adottata col presente Decreto è comunicato al MEF, entro il 30/9/2017, attraverso l'applicativo Partecipazioni del Portale Tesoro - <https://portalesoro.mef.gov.it>

Bari, 29/9/2017

f.to Eugenio di Sciascio



**"Revisione straordinaria delle partecipazioni" del D. Lgs. 19 agosto 2016, n. 175, recante "Testo unico in materia di società a partecipazione pubblica"**  
 Allegato al DR 425 del 29/9/2017

RAZIONE SOCIALE	TIPOLOGIA	OGGETTO RAZIONE	CODICE FISCAL	PARTICIPA	DOBBIED. SOC.	SPOR. SOC.	DATA COSTITUZIONE	QUOTA DI PARTECIPAZIONE	RISULTATO FINANZIARIO						RISULTATO	CAPITELE RILEVATO E/O CAPITALE IMPEGNATO NELLA PARTECIPAZIONE	REVISIONE STRAORDINARIA (DATI PRESENTI IN ALTRA PARTE DELL'ALLEGATO)	NEL CASO DI PARERONEGLATIVO, SPECIFICARE IL TIPO DI INTERVENTO	NOTE		
									ANNO 2014		ANNO 2015		ANNO 2016							ANNO 2017	
									2014	2015	2014	2015	2016	2017						2014	2015
1	ENTRANTE IN PERDITA (Dalla Ragione Sociale di Anco)	Il servizio non persegue finalità di lucro, ha scopo esclusivo quello di realizzare ed a finalità di assistenza attraverso la fornitura di servizi di assistenza socio-sanitaria. L'impennata di investimenti in sottopartecipazioni di altre società.	P.04 0102050710	P.04 0102050710	Inf@p@b@n@i@.i	NO@G@P@n@i@.i	10/12/2001	3,29%	€ 2.087,00	€ 93.200,00	€ 1.820,00	€ 15.614,00	€ 109.007,00	€ 2.679.642,00	€ 5.149.346,00	€ 4.185.414,00	MANTENIMENTO SENZA INTERVENTI				
2	INTRA RAZIONE (Dalla Ragione Sociale di Anco)	Indirizzo attività: Tecnica di assistenza e servizi di assistenza socio-sanitaria. L'impennata di investimenti in sottopartecipazioni di altre società. Il servizio non persegue finalità di lucro, ha scopo esclusivo quello di realizzare ed a finalità di assistenza attraverso la fornitura di servizi di assistenza socio-sanitaria. L'impennata di investimenti in sottopartecipazioni di altre società.	P.04 0216050710	P.04 0216050710	DITE@P@N@I@.I	NO@G@P@N@I@.I	14/08/2004	4,29%		€ 93.995,00	€ 68.557,00	€ 11.300,00	€ 338.435,00	€ 139.630,00	€ 246.458,00	MANTENIMENTO SENZA INTERVENTI					
3	CONTRIBUENTE SICILIA, S.p.A. - principale Meditalia	Il servizio di assistenza socio-sanitaria è di natura assistenziale. L'impennata di investimenti in sottopartecipazioni di altre società. Il servizio non persegue finalità di lucro, ha scopo esclusivo quello di realizzare ed a finalità di assistenza attraverso la fornitura di servizi di assistenza socio-sanitaria. L'impennata di investimenti in sottopartecipazioni di altre società.	1144340771	1144340771	Via S. Costanzo	Meditalia S.p.A. - principale Meditalia	07/11/2004										ESISTENTE DI DEFINIZIONE, NON INDETERMINABILE	RAZIONALIZZAZIONE	ESCEDE DALLA SOCIETA'	Già oggetto di revisione straordinaria ai sensi della Legge n. 101/2000. Sono approvate le quote di partecipazione in corso la prima fase di revisione e l'abito sociale di bilancio.	
4	CITROBIOMED S.p.A.	Il servizio principale del Centro di Competenza Biomateriali S.p.A. è costituito e orientato di volta in volta a seconda delle esigenze di ricerca e sviluppo. L'impennata di investimenti in sottopartecipazioni di altre società. Il servizio non persegue finalità di lucro, ha scopo esclusivo quello di realizzare ed a finalità di assistenza attraverso la fornitura di servizi di assistenza socio-sanitaria. L'impennata di investimenti in sottopartecipazioni di altre società.	22644000	22644000	Via S. Costanzo	CITROBIOMED S.p.A.	07/12/2004										ESISTENTE DI DEFINIZIONE, NON INDETERMINABILE	RAZIONALIZZAZIONE	ESCEDE DALLA SOCIETA'	Già oggetto di revisione straordinaria ai sensi della Legge n. 101/2000. Sono approvate le quote di partecipazione in corso la prima fase di revisione e l'abito sociale di bilancio.	
5	IFA - Istituto Nazionale Antropometrico	Il servizio ha scopo esclusivo quello di realizzare ed a finalità di assistenza attraverso la fornitura di servizi di assistenza socio-sanitaria. L'impennata di investimenti in sottopartecipazioni di altre società. Il servizio non persegue finalità di lucro, ha scopo esclusivo quello di realizzare ed a finalità di assistenza attraverso la fornitura di servizi di assistenza socio-sanitaria. L'impennata di investimenti in sottopartecipazioni di altre società.	2262040741	2262040741	ingegner@paolucci.it	www.ifa.it	19/07/2004	11,09%	€ 61.051,00	€ 27.724,00	€ 20.204,00	€ 25.897,00	€ 241.460,00	€ 1.130.527,00	€ 315.510,00	€ 1.467.809,00	MANTENIMENTO SENZA INTERVENTI				

BANDO/AVVISO	TIPOLOGIA	OGGETTO/AVVISO	CATEGORIA	PARTITA DA	RUBRICA/NOB	DIRIGENTE	DATA COSTITUZIONE	COSTA DI PARTECIPAZIONE	RISULTATI/RISORSA					RISULTATO			CONTRO RILEVATO DI QUALITÀ/INDEFFICIENZA DELLA PARTECIPAZIONE	REVISIONE PERA/REDAZIONE (QUALIFICAZIONE/GRADO INTERVENTO/ BANDO/AVVISO)	NEL CASO DI PRAL/INDEFFICIENZA, SPECIFICARE IL TIPO DI INTERVENTO	NOTE	
									ANNO 2014	ANNO 2015	ANNO 2016	ANNO 2017	ANNO 2018	ANNO 2019	ANNO 2020	ANNO 2021					
11	BANDI PRICIA	Monitoraggio tecnologico per la realizzazione di un sistema di gestione delle risorse umane (HRM) per il Comune di Foggia	servizi informatici s.r.l.	015446719	015446719	015446719	05/07/2004	04/12/2006	8,01%	-€ 335.397,00	-€ 308.198,00	-€ 216.895,00	-€ 179.278,00	-€ 297.809,00	€ 395.005,00	€ 154.552,00	€ 786.250,00		MANUTENIMENTO SENZA INTERVENTI		
12	SELEZIONE	Servizio manutenzione e assistenza per il sistema di gestione delle risorse umane (HRM) del Comune di Foggia	SELEZIONE	SELEZIONE	SELEZIONE	SELEZIONE	SELEZIONE	SELEZIONE	SELEZIONE	SELEZIONE	SELEZIONE	SELEZIONE	SELEZIONE	SELEZIONE	SELEZIONE	SELEZIONE	SELEZIONE		MANUTENIMENTO SENZA INTERVENTI		
13	BANDI PRICIA	Servizio di manutenzione e assistenza per il sistema di gestione delle risorse umane (HRM) del Comune di Foggia	SELEZIONE	SELEZIONE	SELEZIONE	SELEZIONE	SELEZIONE	SELEZIONE	SELEZIONE	SELEZIONE	SELEZIONE	SELEZIONE	SELEZIONE	SELEZIONE	SELEZIONE	SELEZIONE	SELEZIONE		MANUTENIMENTO SENZA INTERVENTI		
14	BANDI PRICIA	Servizio di manutenzione e assistenza per il sistema di gestione delle risorse umane (HRM) del Comune di Foggia	SELEZIONE	SELEZIONE	SELEZIONE	SELEZIONE	SELEZIONE	SELEZIONE	SELEZIONE	SELEZIONE	SELEZIONE	SELEZIONE	SELEZIONE	SELEZIONE	SELEZIONE	SELEZIONE	SELEZIONE		MANUTENIMENTO SENZA INTERVENTI		
15	BANDI PRICIA	Servizio di manutenzione e assistenza per il sistema di gestione delle risorse umane (HRM) del Comune di Foggia	SELEZIONE	SELEZIONE	SELEZIONE	SELEZIONE	SELEZIONE	SELEZIONE	SELEZIONE	SELEZIONE	SELEZIONE	SELEZIONE	SELEZIONE	SELEZIONE	SELEZIONE	SELEZIONE	SELEZIONE		MANUTENIMENTO SENZA INTERVENTI		

RAGIONE SOCIALE	REVISIONE	OGGETTO SOCIALE	CINQUE FIGURE	PARTITA IVA	ROBBERI N.6	IMPRESA	DATA COSTITUZIONE	QUOTA DI PARTECIPAZIONE	BILANCIO PREVISIONI					RAPPRESENTAZIONE		CATEGORIA SOCIETARIA (ESCLUSIVAMENTE PER LE SOCIETA' A RESPONSABILITA' LIMITATA SEMPLICE)	REDAZIONE PROSPETTIVA (INFORMATIVA) (SOCIETA' A RESPONSABILITA' LIMITATA SEMPLICE)	NEL CASO DI FUSIONE/INVERSIONE SPECIFICARE LA DATA DI EFFETTIVAZIONE	NOTE	
									ANNO 2014	ANNO 2015	ANNO 2016	ANNO 2017	ANNO 2018	ANNO 2019	ANNO 2020					ANNO 2021
<b>FOCUS ON SRL</b> SpA s.r.l. di Partecipazione Sede Legale: Via S. Maria 7, 70131 BARI (Prov. BA)	spn s.r.l.	Ricerca e progettazione di servizi di consulenza e assistenza tecnica, in particolare nel settore delle telecomunicazioni, per conto di terzi.	0673402702	0673402702	0673402702	0673402702	14/12/2018	10.00%	€ 5.000,00	€ 6.273,00	€ 1.846,00	€ 2.734,00	€ 5.703,00	€ 10.600,00	€ 22.550,00	€ 49.700,00				
<b>FOCUS ON SRL</b> SpA s.r.l. di Partecipazione Sede Legale: Via S. Maria 7, 70131 BARI (Prov. BA)	spn s.r.l.	Ricerca e progettazione di servizi di consulenza e assistenza tecnica, in particolare nel settore delle telecomunicazioni, per conto di terzi.	0673402702	0673402702	0673402702	0673402702	14/12/2018	10.00%	€ 722,00	€ 1.242,00	€ 662,00	€ 507,00	€ 163,00	€ 57.099,00	€ 45.352,00	€ 69.968,00				
<b>FOCUS ON SRL</b> SpA s.r.l. di Partecipazione Sede Legale: Via S. Maria 7, 70131 BARI (Prov. BA)	spn s.r.l.	Ricerca e progettazione di servizi di consulenza e assistenza tecnica, in particolare nel settore delle telecomunicazioni, per conto di terzi.	0673402702	0673402702	0673402702	0673402702	14/12/2018	10.00%	€ 673,00	€ 996,00	€ 1.246,00	€ 1.376,00	€ 300,00	€ 308.056,00	€ 60.267,00	€ 87.913,00				
<b>TAA S&amp;L Technology &amp; Services</b> SpA s.r.l. di Partecipazione Sede Legale: Via S. Maria 7, 70131 BARI (Prov. BA)	spn s.r.l.	Sviluppo e realizzazione di servizi di consulenza e assistenza tecnica, in particolare nel settore delle telecomunicazioni, per conto di terzi.	0722480712	0722480712	0722480712	0722480712	14/12/2018	14.00%	€ 1.136,00	€ 4.017,00	€ 5.599,00	€ 1.164.979,00	€ 56.271,00	€ 394.400,00	€ 227.700,00	€ 305.642,00				
<b>Autosystem in Logistics and Service</b> SpA s.r.l. di Partecipazione Sede Legale: Via S. Maria 7, 70131 BARI (Prov. BA)	spn s.r.l.	Ricerca e progettazione di servizi di consulenza e assistenza tecnica, in particolare nel settore delle telecomunicazioni, per conto di terzi.	0745100512	0745100512	0745100512	0745100512	08/12/2013	9.99%		€ 4.265,00	€ 4.599,00	€ 26.364,00	€ 0,00	€ 0,00	€ 52.000,00					
<b>FOCUS ON SRL</b> SpA s.r.l. di Partecipazione Sede Legale: Via S. Maria 7, 70131 BARI (Prov. BA)	spn s.r.l.	Ricerca e progettazione di servizi di consulenza e assistenza tecnica, in particolare nel settore delle telecomunicazioni, per conto di terzi.	0755550728	0755550728	0755550728	0755550728	08/12/2013	10.00%		€ 4.932,00	€ 4.702,14	€ 7.152,35	€ 0,00	€ 25.544,73	€ 29.829,54					





ESITO REVISIONE STRAORDINARIA  
ASSUNTA CON D.R. 425/2017



**POLITECNICO DI BARI**  
**SOCIETA' PARTECIPATE**  
Partecipazioni pubbliche detenute al 30/12/2017  
ESITO REVISIONE D.R. 425/2017

**CONSORZI/SOCIETA' CONSORTILI**

**SOCIETA' SPIN OFF**

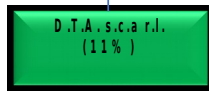
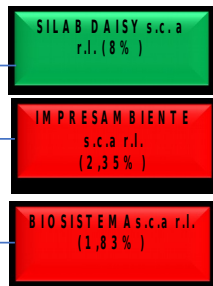
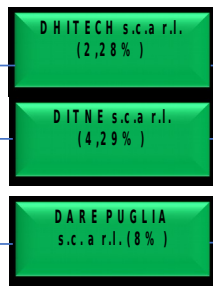
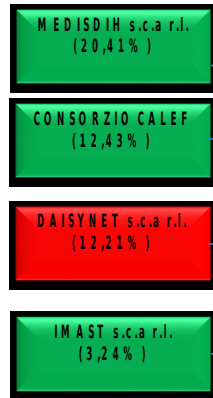

All. 3



**Politecnico di Bari**  
**Collegio dei Revisori dei Conti**

L'anno 2018 nel giorno 28 del mese di settembre alle ore 9,30, si è riunito in Roma, presso la sede della Corte dei conti, il Collegio dei Revisori del Politecnico di Bari.

Sono presenti:

cons. Antonio Attanasio  
dott. Gianpiero Fortino

*Presidente*  
*Componente*

Il *Componente* dott. Arcangelo Perrini è presente in via telematica.

**Omogenea redazione conto Consuntivo 2017**  
**Relazione dei Revisori dei conti correlata all'elenco degli enti e delle società partecipate**  
**dal**  
**Politecnico di Bari**  
**(art. 2, commi 4 e 5, del D.I. 1° settembre 2009, n. 90)**

1. Con mail, in data 27 settembre 2017, è stato trasmesso al Collegio dei revisori la documentazione concernente la "Omogenea redazione del conto Consuntivo 2017".

In particolare, sono stati trasmessi:

- decreto del Rettore del Politecnico n. 425, in data 29 settembre 2017;
- allegato al decreto recante "Revisione straordinaria delle partecipazioni";
- relazione del Direttore generale sulle società partecipate per l'anno 2017;
- allegato alla relazione recante aggiornamento situazione partecipate al 31.12.2017.

2. Preliminarmente, il Collegio rileva che con il decreto del Rettore del Politecnico n. 425, in data 29 settembre 2017, era stata data attuazione al disposto di cui all'art. 24 del D. Lgs. 19 agosto 2016, n. 175, recante "Testo unico in materia di società a partecipazione pubblica", il quale prevedeva che le Amministrazioni pubbliche effettuassero, entro il 30 settembre 2017, con provvedimento motivato, la "Revisione straordinaria" delle partecipazioni, dirette e indirette, detenute alla data di entrata in vigore del decreto stesso.

Nel provvedimento erano state prese in considerazione esclusivamente le società appartenenti alla tipologia indicata all'art. 2, comma 1, lett. 1) del predetto T.U.; in particolare: società per azioni (spa), società in accomandita per azioni (sapa), società a responsabilità limitata (srl), società di persone, società consortili per azioni, società consortili a responsabilità limitata, società cooperative.

Inoltre, era stato rappresentato che, ai fini della revisione straordinaria, le azioni da intraprendere, in riferimento ad ogni singola partecipata, erano: "mantenimento senza interventi" oppure "razionalizzazione".

Per compiere tali operazioni erano stati presi in considerazione i dati relativi alle società partecipate e detenute alla data del 23/09/2016, con riferimento ai risultati d'esercizio (ultimi 5 anni) ed al fatturato (ultimi 3 anni).

v      CF

Inoltre, le operazioni di revisione straordinaria erano state collegate "alle azioni già intraprese nell'ambito del Piano di Razionalizzazione delle partecipazioni del Politecnico di Bari e Relazione Tecnica ai sensi della L. 190/2014 art. 1 co. 611 e ss, adottato dal CdA dell'Ateneo in data 30/5/2015 e trasmesso alla Corte dei Conti, nonché nell'ambito della Relazione sullo stato di attuazione del Piano di Razionalizzazione delle partecipazioni del Politecnico di Bari, adottata con DR n. 122 del 31/03/2016 e trasmesso, in pari data, alla sezione regionale della Corte dei Conti nonché pubblicato sul sito internet istituzionale di Ateneo"

Per quanto concerne i criteri per compiere le operazioni di revisione, il provvedimento aveva richiamato i criteri già deliberati dal S.A. del Politecnico di Bari in data 13/03/2015, ossia "risultato di gestione della partecipata" ed "indispensabilità della stessa".

L'esito delle operazioni era stato indicato nell'Allegato indicato all'art. 1 del decreto del Rettore.

3. Con riferimento all'esercizio 2017, è intervenuta la Relazione del Direttore Generale del Politecnico, in data 27 settembre 2018, con cui è stato rappresentato che sono state prese in considerazione n. 26 società partecipate e che i relativi risultati di bilancio sono stati riportati nel documento riepilogativo allegato.

Preliminarmente, è stato evidenziato che tale documento non riporta i risultati relativi al bilancio consuntivo della IMPRESAMBIENTE S.C.A.R.L., perché non ancora approvato in assemblea dei soci ed il bilancio consuntivo della società BIOSISTEMA s.c.a.r.l. in quanto non pervenuto.

Inoltre, è stato evidenziato che, in relazione al processo di "Revisione straordinaria delle partecipazioni", avviato nel precedente esercizio, "per le partecipate già oggetto di "mantenimento senza interventi" non sono state assunte determinazioni differenti".

Infine, con riguardo alle partecipate già oggetto di razionalizzazione ai sensi del D.R. 425 del 29/9/2017, ha sottolineato che, per l'anno 2017, sono state registrate le seguenti condizioni:

- o CCT IMPRESAMBIENTE S.C.A.R.L. Nodo principale Basilicata - In liquidazione
- o CCT BIOSISTEMA s.c.a.r.l. - In liquidazione
- o CCT MIT s.c.a.r.l. MERIDIONALE INNOVAZIONE TRASPORTI - Liquidata
- o DAISY-Net - In corso procedure di recesso
- o WEC SRL WELDING ENGINEERING CENTER – spin off Poliba - In liquidazione

4. Il Collegio, come già rilevato nel proprio verbale, in data 12 ottobre 2017, concernente l'Omogenea redazione dei conti per l'esercizio finanziario 2016, pur rilevando una modifica del quadro normativo di riferimento, reputa comunque opportuno procedere alla redazione della Relazione sulle società partecipate, secondo le indicazioni del menzionato decreto interministeriale del 2009.

Pertanto, sono presi in considerazione i dati dai quali si ricavano informazioni utili "sulle caratteristiche dell'indebitamento degli enti e delle società partecipate, sulla relativa sostenibilità e sull'eventualità della ricaduta di responsabilità finanziaria sull'ateneo".

5. Dall'esame del documento allegato alla Relazione del Direttore Generale emerge che, in relazione all'esercizio finanziario 2017, le società che non sono già interessate da un processo di liquidazione, possono essere raggruppate in due distinti settori: da un lato, le società che presentano un risultato di utile di bilancio e, dall'altro, quelle che presentano una perdita di esercizio.

In particolare, versano in tale condizione:

- *Distretto meccatronico regionale della Puglia MEDISDIH s.c.a.r.l.* € 71.500
- *DARE PUGLIA distretto tecnologico agroalimentare regionale* € 171.463
- *SILAB DAISY Service Innovation Laboratory by DAISY Società Consortile a responsabilità limitata* € 1.995
- *INNOVATIVE SOLUTIONS S.R.L. Spin off del Politecnico* € 14.568
- *POLISHAPE 3D SRL Spin off del Politecnico* € 7.755
- *BARI ELECTRONIC SYSTEMS FOR TELECOMMUNICATIONS Società a Responsabilità Limitata,* € 552

Il Collegio ritiene opportuno esaminare i dati relativi alle società che presentano perdite più rilevanti in termini economici.

Il Distretto MEDISDIH è una società consortile a responsabilità limitata costituita nel 2007; il Politecnico detiene una quota del 20,41%; il patrimonio netto al 31.12.2017 è pari a € 171.090,00 e la perdita nello stesso esercizio è pari ad € 71.500.

Il Distretto DARE PUGLIA è una società consortile a responsabilità limitata costituita nel 2004; il Politecnico detiene una quota del 8%; il patrimonio netto al 31.12.2017 è pari a € 183.182,00 e la perdita nello stesso esercizio è pari ad € 175.463.

La società INNOVATIVE SOLUTIONS è una società a responsabilità limitata costituita nel 2009; il Politecnico detiene una quota del 1%; il patrimonio netto al 31.12.2017 è pari a € 62.410,00 e la perdita nello stesso esercizio è pari ad € 14.568.

Sulla base di tali dati il Collegio non può esprimere una compiuta valutazione sulla eventuale ricaduta della perdita sul bilancio di Ateneo; pertanto, chiede di acquisire, per ogni successiva valutazione, i bilanci delle suddette società al 31.12.2017.

6. Il Collegio reputa necessario richiamare le proprie osservazioni rese nelle precedenti relazioni concernenti l'omogenea redazione dei conti Consuntivi per gli esercizi dal 2012 al 2017.

In particolare, ribadisce che, per quanto attiene al livello di indebitamento degli Enti partecipati ed alla eventuale ricaduta di responsabilità finanziaria dell'Ateneo, le società o gli enti che presentano una perdita di esercizio, possiedono una forma societaria che consente di ricondurre la responsabilità per inadempimento delle obbligazioni contratte con terzi esclusivamente al patrimonio sociale.

In conclusione, il Collegio raccomanda di proseguire nell'azione di generale monitoraggio del fenomeno delle partecipate e di adottare le misure necessarie ad evitare eventuali ricadute negative sul bilancio dell'Università.

Peraltro, rammenta che, per il processo di "razionalizzazione periodica", l'art. 20 del decreto legislativo n. 175 del 2016 prevede che siano adottati appositi Piani corredati da una Relazione tecnica.

Il Collegio

cons. Antonio Attanasio

dott. Gianpiero Fortino

dott. Arcangelo Perrini

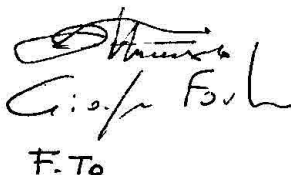

F. To



	RAGIONE SOCIALE	TIPOLOGIA	OGGETTO SOCIALE	CODICE FISCALE	PARTITA IVA	INDIRIZZO MAIL	SITO WEB link	DATA COSTITUZIONE	QUOTA DI PARTECIPAZIONE	RISULTATI DI BILANCIO					PATRIMONIO NETTO AL 31/12/2017	MISURE DI RAZIONALIZZAZIONE ADOTTATE CON DELIBERA DEL CDA DEL 21/12/2018
										ANNO 2013	ANNO 2014	ANNO 2015	ANNO 2016	ANNO 2017		
1	DISTRETTO DHITECH s.c.a.r.l. (via san Trinchese, 61 - Lecce)	s.c.a.r.l.	la società non persegue finalità di lucro, ha scopo consortile quindi mutualistico ed ha finalità di sostenere attraverso l'eccellenza scientifica e tecnologica l'attività di investimenti in settori produttivi ad alta tecnologia		P.IVA 03923850758	info@dhitech.it	www.dhitech.it	20/12/05	2,28%	€ 1.828,00	€ 15.614,00	€ 109.007,00	€ 1.17.807,00	€ 1.729,00	€ 983.708,00	mantenimento senza interventi
2	DITNE s.c.a.r.l. - Distretto nazionale sull'energia	Sc.a.r.l.	Sostenere attraverso l'eccellenza scientifica e tecnologica l'attività di investimenti in settori produttivi nel campo delle energie rinnovabili e si focalizzerà sui seguenti obiettivi strategici: consolidamento infrastrutturale della ricerca e trasferimento tecnologico in relazione alle necessità e alle aspettative espresse dalle realtà produttive nazionali nel settore delle energie rinnovabili, nonché alle strategie europee condivise per la competitività, l'innovazione e lo sviluppo sostenibile, anche attraverso la costituzione (o il consolidamento) di laboratori di ricerca e sviluppo ad alto rischio in compartecipazione con le aziende leader nei rispettivi settori, etc		P.IVA 02216850749	DITNE@DECI.IT	www.ditne.it	01/08/08	4,29%	€ 68.557,00	€ 11.300,00	-€ 338.435,00	€ 1.864,00	€ 1.144,00	€ 489.805,00	mantenimento senza interventi
3	CCT IMPRESAMBIENTE S.C.A.R.L. Nodo principale Basilicata	s.c.a.r.l.	Si occupa di servizi ambientali e di informazione scientifico tecnologica attraverso la diffusione di informazioni scientifiche tecnologiche; informazioni sui programmi comunitari, nazionali e regionali mirati a promuovere lo sviluppo tecnologico e l'innovazione; trasferimento tecnologico; individuazione dei centri di competenza tecnologica esterni all'area in grado di fornire tecnologie adeguate alla soluzione dei problemi delle imprese assistite; attività di formazione nei settori sopra indicati e nel campo ambientale		1144360771	Vito Gaudiano Palma Frascati Ufficio Amministrativo Openet Technologies S.p.A. segreteria@cct-impresambiente.com	http://www.cct-impresambiente.com	07/12/06	2,35%	-€ 263.034,00	-€ 186.931,00	-€ 299.488,00	-€ 70.390,00	np		in liquidazione
4	CCT BIOSISTEMA s.c.a.r.l.	s.c.a.r.l.	Il compito principale del Centro di Competenza Bionetwork è la costituzione e attivazione di una rete scientifica e formativa finalizzata a rendere disponibili risorse strumentali, competenze e professionalità specialistiche idonee a favorire la crescita e lo sviluppo tecnologico delle aree del Mezzogiorno attraverso lo scambio e la condivisione di competenze tecnologiche e sistemi metodologici	2234160907	2234160907	biosistema@uniss.it	np	07/12/2006	1,83%	np	np	-€ 261.090,00	-€ 168.671,00	np		in liquidazione
5	DTA - Distretto Tecnologico Aerospaziale Scari	s.c.a.r.l.	La Società ha scopo consortile, mutualistico e non lucrativo e non può quindi distribuire ai soci utili che, se prodotti, devono essere reinvestiti in attività di ricerca sviluppo e formazione. Essa ha la finalità di intraprendere iniziative idonee allo sviluppo, nella Regione Puglia, di un tecnologia, l'attività di investimenti in settori produttivi ad alta tecnologia, di contribuire al rafforzamento delle competenze tecnico scientifiche dei soci, nonché di rafforzare il sistema della ricerca pugliese, a livello nazionale ed internazionale. La Società indirizzerà le proprie attività fin dall'inizio, ma non in forma esclusiva, sui seguenti filoni e tematiche della ricerca tecnologica: - Nuove tecnologie e metodi innovativi per la progettazione e realizzazione con materiali avanzati di componenti e strutture per impiego aerospaziale. - Nuove tecnologie per componenti di sistemi per il monitoraggio e la sicurezza nel settore aerospaziale. - Nuovi metodi e tecnologie innovative per la realizzazione di sistemi integrati di gestione operazioni, di gestione del ciclo di vita dei prodotti e di protezione delle infrastrutture nel settore aerospaziale. - Tecnologie dei turbomotori aeronautici. - Tecnologie avanzate della DMI aeronautica.	2252090747	2252090747	segreteria@dtascari.it distretto@pec.dta-scarl.it	www.dtascari.it	29/07/09	11,00%	€ 27.724,00	€ 20.284,00	€ 25.887,00	€ 241.460,00	€ 384.827,00	€ 1.526.792,00	mantenimento senza interventi
6	Distretto mecatronico regionale della Puglia MEDISDIH s.c.a.r.l.	società consortile a r.l.	si occupa di studio ricerca e sviluppo per l'industrializzazione di tecnologie, dimostratori di prototipo nel settore della mecatronica, nonché della commercializzazione dei risultati anche sotto forma di servizio ai soci e ai terzi		P.IVA 06661690724	info@distretto-medish.it	http://www.distretto-medish.it/	25/10/07	20,41%	€ 43.118,00	€ 36.121,00	€ 10.749,00	€ 33.845,00	-€ 71.500,00	€ 171.090,00	mantenimento senza interventi

	RAGIONE SOCIALE	TIPOLOGIA	OGGETTO SOCIALE	CODICE FISCALE	PARTITA IVA	INDIRIZZO MAIL	SITO WEB link	DATA COSTITUZIONE	QUOTA DI PARTECIPAZIONE	RISULTATI DI BILANCIO					PATRIMONIO NETTO AL 31/12/2017	MISURE DI RAZIONALIZZAZIONE ADOTTATE CON DELIBERA DEL CDA DEL 21/12/2018
										ANNO 2013	ANNO 2014	ANNO 2015	ANNO 2016	ANNO 2017		
7	CALEF Consorzio per la Ricerca e lo Sviluppo delle Applicazioni Industriali	consorzio	Sviluppo e applicazione delle tecniche di trattamento dei materiali quali fascio elettronico e laser, dell'ingegneria dei processi produttivi	672990777	672990777	calef@enea.it consorziocalef@pec.it	www.consorziocalef.it	08/10/98	12,43%	-€ 75.328,00	-€ 5.445,00	€ 62.012,00	€ 230.856,00	€ 87.389,00	€ 945.053,00	mantenimento senza interventi
8	DAISY-Net - Driving Advances of ICT in South Italy - Net S. c. a. r. l. centro di competenza nodo secondario Puglia del nodo cct ict sud (Via Orabona 4, Bari c/o Dipartimento di Informatica dell'Università degli Studi di Bari)	società consortile a R.L.	la società nasce per essere la struttura che gestisce il nodo secondario della regione puglia nella rete del centro di competenza ICT SUD. Si propone di svolgere attività di ricerca, sviluppo, trasferimento tecnologico e formazione superiore nel settore delle tecnologie dell'informazione e della comunicazione e delle nuove tecnologie in generale, con l'obiettivo di mantenere e sviluppare un sistema di competenze e professionalità di elevato livello in un settore, come quello delle tecnologie dell'informazione e delle comunicazioni, strategico per lo sviluppo economico ed industriale della Puglia.	6770010723	P.IVA 06770010723	info@daisy-net.com	www.daisy-net.com	29/05/08	12,21%	€ 12.692,00	-€ 115.189,00	-€ 135.719,00	-€ 150.658,00	€ 19.291,00	€ 47.283,00	"razionalizzazione: recesso dalla società"
9	DARE PUGLIA distretto tecnologico agroalimentare regionale sotto nodo barese del CERTA CCT (Via Gramsci 89-91 - 71122 Foggia)	società consortile a R.L.	promuove le relazioni tra ricerca e impresa, con particolare riguardo alle applicazioni produttive ed al trasferimento di tecnologie nel settore agroalimentare ed agroindustriale; creazione di realtà imprenditoriali nuove nel settore agroalimentare che siano ad alta intensità di conoscenza.	03341460719	03341460719	info@darepuglia.it	www.darepuglia.it	05/07/2004 04/12/2006	8,00%	-€ 216.898,00	-€ 179.278,00	-€ 297.809,00	€ 47.605,00	-€ 175.463,00	€ 183.182,00	mantenimento senza interventi
10	SILAB DAISY Service Innovation Laboratory by DAISY Società Consortile a responsabilità limitata	SCARL COSTITUITO IN RISPOSTA AL BANDO MIUR 713/RIC DEL 29/10/11	La Società ha per oggetto lo svolgimento di attività di ricerca di base e applicata, di ricerca industriale, di sviluppo sperimentale, di alta formazione e di trasferimento di competenze nel settore della tecnologia dell'informazione e della comunicazione, al fine di valorizzare le risorse scientifiche presenti nella regione Puglia e di stimolare i collegamenti con istituzioni scientifiche di altri paesi, di rafforzare i processi di trasferimento tecnologico nelle imprese, enti e organismi pubblici locali e di offrire condizioni competitive per l'attrazione di imprese e il rafforzamento di attività produttive altamente innovative. Essa ha, altresì, lo scopo di fornire supporti organizzativi, tecnici e finanziari ai soci e di promuovere e coordinare la partecipazione ai programmi di ricerca e sviluppo regionali, nazionali, comunitari e internazionali.		P.IVA 07472500722	silab.daisy@net.it giuseppe.visaggio@silab.it	NESSUNO	10/04/13	8,00%	-€ 536,00	-€ 2.299,00	-€ 5.414,00	-€ 3.562,00	-€ 1.995,00	€ 26.195,00	mantenimento senza interventi
11	BRED SRL Building Refurbishment and Diagnostics srls spin off del Politecnico (Corso De Gasperi, 327 - Bari)	spin off s.r.l.	La società è costituita con lo scopo di utilizzare in modo imprenditoriale, in contesti innovativi, i risultati di ricerche condotte presso il Politecnico e sviluppare nuovi prodotti e servizi. Per tali finalità, la Società potrà progettare e/o condurre indagini sulle caratteristiche materiche, costruttive, tecniche e tecnologiche di edifici esistenti, anche seguendo le metodologie derivanti dai risultati dell'attività di ricerca svolta presso il DAIS; indagini dello stato di conservazione di edifici esistenti, condurre attività di misura e monitoraggio di parametri in edifici esistenti; fornire servizi per la diagnostica in sito e/o in laboratorio su materiali e componenti del patrimonio costruito; servizi per l'analisi di patologie e dissesti in edifici esistenti, per la progettazione, realizzazione e sperimentazione di materiali innovativi per il recupero di edifici esistenti.	PIVA 07332870729	P.IVA 07332870729	info@bred-srl.com	www.bred-srl.com	05/04/12	5,00%	€ 254,00	€ 1.015,00	€ 809,00	€ 5.558,00	€ 729,00	€ 52.092,00	mantenimento senza interventi

	RAGIONE SOCIALE	TIPOLOGIA	OGGETTO SOCIALE	CODICE FISCALE	PARTITA IVA	INDIRIZZO MAIL	SITO WEB link	DATA COSTITUZIONE	QUOTA DI PARTECIPAZIONE	RISULTATI DI BILANCIO					PATRIMONIO NETTO AL 31/12/2017	MISURE DI RAZIONALIZZAZIONE ADOTTATE CON DELIBERA DEL CDA DEL 21/12/2018
										ANNO 2013	ANNO 2014	ANNO 2015	ANNO 2016	ANNO 2017		
12	INNOLAB SRL Spin off del Politecnico Sede Legale: Via Celentano, 30 70123 - BARI	spin off s.r.l.	Trasferimento tecnologico di know how tecnico scientifico ad enti pubblici e privati; informazione, consulenza e assistenza agli enti pubblici e privati in ambito gestionale e della formazione; assistenza e consulenza nel campo urbanistico, della progettazione e direzione lavori richiesti da enti pubblici e privati, assistenza e consulenza in ambito del risparmio energetico e delle fonti rinnovabili; assistenza e consulenza per la formazione professionale, per il miglioramento della gestione delle imprese private, per i servizi di ingegneria finanziaria e con attinenza all'ambito fiscale e tributario per enti pubblici e privati.	07392070723	07392070723	marco.falgarino@innolab.it	np	22/10/12	10,00%	€ 2.168,00	€ 3.268,00	€ 2.629,00	€ 217,00	€ 5.876,00	€ 23.540,00	mantenimento senza interventi
13	AESIS S.R.L. Architectural & Engineering Survey of Environmental and Infrastructure) Spin off del Politecnico Sede Legale: Via S. Egidio, 1/T 74015 MARTINA FRANCA (TA) Tel. +39 99 47 33 215 Fax. +39 99 47 33 215 Cel. +39 333 86 97 933	spin off s.r.l.	Trasferimento delle conoscenze tecnologiche innovative nel campo del rilievo architettonico, ingegneristico e geomatico; progettazione, coordinamento e realizzazione di rilievi metrici di tipo architettonico, ingegneristico e geomatico in genere; trattamento immagini telerilevate, rilievi di collaudo e monitoraggio strutturali e ambientali; corsi di formazione a privati e P.A.; attività di ricerca e sviluppo; coordinamento di attività complessa finalizzata alla comunicazione; editoria, progettazione e coordinamento di eventi complessi.	02860170733	02860170733	d.costantino@poliba.it; aesissr@pec.it	www.aesis.it	08/07/11	5,00%	€ 8.222,00	€ 4.454,00	€ 4.893,00	-€ 1.694,00	€ 7.478,82	€ 33.786,29	mantenimento senza interventi
14	DES S.R.L. (DIAGNOSTIC ENGINEERING SOLUTIONS) Spin off del Politecnico Sede legale: c/o Dipartimento di Meccanica Matematica e Management viale Japigia 182, 70126 BARI Tel. 080.2226338 Fax: 080.2226339 Cel. 366.7761924	spin off s.r.l.	La società ha per oggetto lo svolgimento delle seguenti attività: progettazione, industrializzazione, messa in opera e commercializzazione di strumenti, procedure e sistemi per la meccanica sperimentale, la diagnostica strutturale e la diminuzione dell'impatto ambientale dei rifiuti e la relativa consulenza industriale, in tutti gli ambiti e le aree applicabili.	07117590724	07117590724	info@desinnovation.com desinnovation@pec.it marketing@desinnovation.com	www.desinnovation.com	09/11/10	1,87%	€ 15.878,00	€ 17.573,00	€ 11.488,00	-€ 33.334,00	€ 30.585,00	€ 121.444,00	mantenimento senza interventi
15	Geophysical Applications Processing (GAP) SRL Spin off del Politecnico Sede Legale: c/o Dipartimento Interateneo di Fisica "M. Merlin", Via Amendola, 173 - 70126 - Bari Tel.: +39 080 544 2180 Fax: +39 080 544 3144	spin off s.r.l.	Realizzazione di prodotti/processi e servizi innovativi e/o di elevato contenuto scientifico o tecnologico nel campo del telerilevamento e delle relative tecnologie hardware e software e con particolare attenzione alle applicazioni alla Geomatica.	06424840723	06424840723	luciano.guerriero@pec.gapsrl.eu info@gapsrl.eu mimma.ciola@gapsrl.eu	www.gapsrl.eu	10/02/06	8,70%	€ 11.527,00	€ 5.443,00	€ 10.344,00	€ 3.072,00	€ 8.868,00	€ 155.196,00	mantenimento senza interventi
16	INNOVATIVE SOLUTIONS S.R.L. Spin off del Politecnico Sede Legale: Zona H, 150/B - 70015 NoCI (BA) Tel.: +39 080 5963607	spin off s.r.l.	L'OGGETTO SOCIALE E' COSTITUITO DALLE SEGUENTI ATTIVITA' - ESEGUITE, COME OCCORRA E SOTTO TUTTI GLI OBBLIGHI DI LEGGE, IN PROPRIO E/O IN ASSOCIAZIONE, ANCHE TEMPORANEA CON TERZI, E/O IN COLLABORAZIONE CON TERZI, QUALE CHE NE SIA LA FORMA O IL TITOLO GIURIDICO, E/O PER CONTO DI TERZI E/O PER MEZZO DI TERZI - E PRECISAMENTE: A) LA ATTIVITA' DI FORMULAZIONE E DI FORNITURA DI SOLUZIONI INNOVATIVE - ELABORATE SULLA BASE DEGLI ESITI DELL'IMPUGNO COMBINATO DELLA SPETTROSCOPIA DI RISONANZA MAGNETICA NUCLEARE (NMR), DELL'ANALISI STATISTICA E DELLE TECNICHE ANALITICHE IDONEE ALL'ANALISI DEGLI ALIMENTI - FINALIZZATE ALLA VALORIZZAZIONE DEI PRODOTTI ALIMENTARI (IN PARTICOLARE DI QUELLI TIPICI PUGLIESI), MEDIANTE IL MIGLIORAMENTO DELLE CARATTERISTICHE DEL PRODOTTO STESSO, ED ALLA OTTIMIZZAZIONE DEI PROCESSI DI PRODUZIONE, DI CONSERVAZIONE O DI TRASFORMAZIONE.	06918090728	P.IVA 06918090728	info@innovative-solutions.it postmaster@pecinnovative-solutions.it direzione@pecinnovative-solutions.it	www.innovative-solutions.it	19/06/09	1,00%	€ 61.576,00	€ 14.043,00	€ 1.614,00	-€ 12.810,00	-€ 14.568,00	€ 62.410,00	mantenimento senza interventi
17	MICROLABEN SRL Spin off del Politecnico Sede legale: Via R. Redi 3 viale Japigia 182, 70125 BARI Tel. +39 080 5963536	spin off s.r.l.	Ingegnerizzazione sviluppo di prototipi e produzione in piccole serie di dispositivi ed apparati elettronici innovativi ad elevato contenuto tecnologico anche derivanti dall'attività di ricerca presso il DEE Studio di fattibilità, progettazione, sviluppo e prototipazione di sistemi elettronici di automazione industriale, informatici di telecomunicazioni e sensoristica. Produzione, commercializzazione e assistenza post vendita dei sistemi. Favorire l'aggiornamento culturale e professionale dei soci; formazione specialistica nei settori di competenza.	06162280728	P.IVA 06162280728	info@microlaben.com	www.microlaben.com	06/05/04	10,00%	-€ 3.380,00	-€ 50.736,00	-€ 24.875,00	-€ 2.737,00	€ 8.522,00	€ 14.766,00	mantenimento senza interventi



	RAGIONE SOCIALE	TIPOLOGIA	OGGETTO SOCIALE	CODICE FISCALE	PARTITA IVA	INDIRIZZO MAIL	SITO WEB	DATA COSTITUZIONE	QUOTA DI PARTECIPAZIONE	RISULTATI DI BILANCIO					PATRIMONIO NETTO AL 31/12/2017	MISURE DI RAZIONALIZZAZIONE ADOTTATE CON DELIBERA DEL CDA DEL 21/12/2018
										ANNO 2013	ANNO 2014	ANNO 2015	ANNO 2016	ANNO 2017		
18	<b>POLISHAPE 3D SRL</b> Spin off del Politecnico Sede Legale: c/o Dipartimento di Meccanica Matematica e Management viale Japigia 182, 70126 BARI Tel: +39 080 5962764 Cel: 3296509406	spin off s.r.l.	Progettazione, realizzazione e fornitura di sistemi di scansione low-cost e sistemi di rilievo e di misura per qualsiasi tipo di applicazione sia in campo medico che biometrico. Sviluppo e consulenza nel campo della fabbricazione additiva e della prototipazione rapida con tecniche quali la Fused Deposition Modelling o con altre metodologie di fabbricazione. Consulenza e service per autofinanziare le attività di ricerca della società.	PI e CP: 07154370725	PI e CP: 07154370725	info@polishape3d.it	www.polishape3d.it	21/01/11	5,32%	-€ 992,00	-€ 10.976,00	-€ 10.814,00	€ 24.432,00	-€ 7.755,00	€ 32.606,00	mantenimento senza interventi
19	<b>WEC SRL WELDING ENGINEERING CENTER</b> Spin off del Politecnico Sede Legale: c/o DIASS - Politecnico di Bari Via A. De Gasperi, snc - 74123 - TARANTO Tel: +39 099 4724659 Fax: +39 099 4725989	spin off s.r.l.	Ricerca di base, ricerca industriale, studio, progettazione, sviluppo precompetitivo, installazione, manutenzione di processi e tecnologie innovative di macchinari, impianti sorgenti ed apparati tecnici nell'ambito di attività artigianali, industriali, sociali, di servizio e di ricerca. Studio di fattibilità, progettazione e sviluppo di pacchetti software prevalentemente ma non esclusivamente nel settore della saldatura. Produzione, commercializzazione e assistenza post-vendita dei prodotti/realizzazione e certificazione di prove meccaniche su materiali metallici e su strutture saldate. Elaborazione e verifica di qualifiche dei procedimenti di saldatura e di saldatori. Sviluppo, introduzione e ottimizzazione di nuovi procedimenti e/o sistemi di saldatura.	C.F./P. Iva: 02571580733	C.F./P. Iva: 02571580733	info@wecsr.it	www.wecsr.it	28/07/05	10,00%	NP	NP	NP	-€ 12.920,00	-€ 34.240,00	-€ 152.514,00	In liquidazione
20	<b>POLIMECH SRL</b> Spin off del Politecnico Sede Legale: Strade Scizze 7, 70032 BARI (Fraz. Di Torre a Mare)	spin off s.r.l.	Ricerca e progettazione personalizzata di sistemi meccanici altamente innovativi, sviluppati sulla base delle tecnologie più attuali. Realizzazione di prototipi e prodotti di macchine innovative nel settore del lavoro aereo (piattaforme aeree, sistemi per la manutenzione delle macchine e impianti in quota, nel settore della produzione ed utilizzazione di energie alternative, nel settore della diagnostica per le strutture industriali e civili).	06736620722	06736620722	polimech@pec.it	NESSUNO	14/03/08	10,00%	-€ 1.846,00	€ 2.734,00	€ 5.703,00	€ 4.164,00	€ 5.190,00	€ 28.922,00	mantenimento senza interventi
21	<b>INGENIUM SRL</b> Spin off del Politecnico Sede Legale: Via Gioacchino Murat, 98 70123 Bari Tel: +39 0805765077 Fax: +39 0805211616	spin off s.r.l.	La società ha per oggetto l'esercizio delle attività connesse alla ricerca, alla prototipazione, allo sviluppo, alla realizzazione nonché alla produzione e commercializzazione di nuove opere, prodotti e servizi evoluti e personalizzati nel campo dell'ingegneria industriale, dell'ingegneria civile, dell'informatica, della consulenza tecnica, organizzativa ed economica.	06428040726	06428040726	ingenium@polibari.it	www.ingenium.polibari.it	24/02/06	10,00%	€ 662,00	€ 507,00	€ 163,00	€ 158,00	€ 7.326,00	€ 51.979,00	mantenimento senza interventi
22	<b>BARI ELECTRONIC SYSTEMS FOR TELECOMMUNICATIONS Società a Responsabilità Limitata, in sigla "BEST S.R.L."</b> Spin off del Politecnico Sede Legale: c/o Dipartimento di Elettrotecnica ed Elettronica, Via Orabona, 4 - 70100 - Bari Tel: 080 5963854 Fax: 080 5963854	spin off s.r.l.	Progettazione, sviluppo di proprietà intellettuale, costruzione e gestione, anche chiavi in mano, di beni e servizi nel settore dell'ICT nei seguenti scenari applicativi: industriale, agroalimentare, turistico, monitoraggio ambientale; nel settore dell'elettronica delle telecomunicazioni; nel settore dell'automazione industriale, logistica di magazzino, di prodotto e di trasporto; nel settore della bio-medica; nel settore della sicurezza. Progettazione nei limiti di legge, costruzione e gestione, anche chiavi in mano, di opere civili, impiantistiche e industriali nei settori dell'energia, gas, ambiente, rifiuti e acque, il tutto anche a carattere interdisciplinare. Sviluppo di codici su specifica del committente. Acquisto, cessione, sviluppo, implementazione e utilizzo di tecnologie, licenze e brevetti nell'ambito dei settori di cui sopra. Promozione, creazione e formazione di personale e professionalità nei settori di cui sopra. Rappresentanza e commercializzazione di tutti i prodotti nell'ambito dei settori di cui sopra.	07011660722	07011660722	info@bestenginesrl.it	www.bestenginesrl.it	10/02/10	4,00%	€ 1.245,00	€ 1.378,00	€ 300,00	-€ 5.200,00	-€ 552,00	€ 11.247,00	mantenimento senza interventi
23	<b>T&amp;A S.R.L. Tecnologie e Ambiente</b> Spin off del Politecnico Sede Legale: Via Tanzi, 39/E 70121 Bari Tel./Fax +39 080 5559732	spin off s.r.l.	La società ha per oggetto lo svolgimento di iniziative e attività, in ambito pubblico e privato, concernenti in via prevalente, ma non esclusiva, il settore ambientale; svolgimento di studi e ricerche, fornitura di servizi alle imprese, ai privati e agli enti pubblici e privati; la fornitura di consulenza tecnica e specialistica per l'introduzione di nuovi prodotti e nuovi processi all'interno delle aziende clienti; Ricerca industriale, progettazione, studio di prototipi di macchine e/o impianti; consulenza in materia tecnica, economica, finanziaria, di marketing e legale, anche al fine dell'ottenimento di incentivi agli investimenti per le aziende clienti.	07122480721	07122480721	info@eta-ambiente.com	www.tetambiente.com	24/11/10	1,66%	€ 5.589,00	€ 16.479,00	€ 56.271,00	€ 102.388,00	€ 144.202,00	€ 398.997,00	mantenimento senza interventi

	RAGIONE SOCIALE	TIPOLOGIA	OGGETTO SOCIALE	CODICE FISCALE	PARTITA IVA	INDIRIZZO MAIL	SITO WEB link	DATA COSTITUZIONE	QUOTA DI PARTECIPAZIONE	RISULTATI DI BILANCIO					PATRIMONIO NETTO AL 31/12/2017	MISURE DI RAZIONALIZZAZIONE ADOTTATE CON DELIBERA DEL CDA DEL 21/12/2018
										ANNO 2013	ANNO 2014	ANNO 2015	ANNO 2016	ANNO 2017		
24	Automation in Logistics and Service Systems società a responsabilità limitata, in sigla AutoLogS s.r.l. Spin off del Politecnico  Sede Legale: Via Fontanelle 12/B 70128 Palese - Bari (BA)  Tel- Bari: +39 080 5963312 Tel- Trieste: +39 040 558784 Fax: +39 080 5963410	spin off s.r.l.	AutoLogS è uno spin-off interuniversitario del Politecnico di Bari e dell'Università di Trieste, nasce con l'obiettivo di fornire risposte quantitative a problemi di analisi e sintesi di scenari decisionali e di ottimizzazione, soluzioni smart basate su tecnologie innovative e ICT, progetto e sviluppo di sistemi di supporto alle decisioni, sistemi integrati di gestione e studi di fattibilità nell'ambito dei sistemi di produzione, distribuzione, sanitari, servizi di trasporto, raccolta rifiuti, distribuzione dell'energia elettrica.	07452050722	07452050722	info@autologs.eu autologs@pec.it	www.autologs.eu	06/03/13	9,99%	-€ 4.053,86	-€ 4.591,01	€ 26.364,00	€ 6.778,00	€ 6.409,00	€ 41.549,00	mantenimento senza interventi
25	IDEA (Innovation, Decision, Environment, Awareness) Research Transfer S.R.L., in sigla IDEA- RT S.R.L. Spin off del Politecnico  Sede Legale: Via Monsignor J. Nuzzi, 10 70129 Bari	spin off s.r.l.	Sviluppo e realizzazione di strumenti informatici innovativi per l'analisi e il supporto alle decisioni nell'ambito dell'ingegneria civile da utilizzare in ambienti software e dispositivi informatici a larga diffusione; attività di supporto e di consulenza tecnico-scientifica; commercializzazione degli strumenti innovativi per l'analisi e il supporto alle decisioni nell'ambito dell'ingegneria civile attraverso procedure di commercio anche via Internet.	07505050729	07505050729	info@ideasrt.com	www.hydroinformaticasrl/IDEA-RT	08/07/13	10,00%	-€ 34.312,00	€ 4.702,14	€ 7.152,35	€ 1.166,63	€ 4.830,00	€ 25.172,00	mantenimento senza interventi
26	IMAST s.c.a.r.l.	s.c.a.r.l.	Intraprendere iniziative idonee allo sviluppo di un distretto tecnologico nel settore dell'ingegneria e strutture dei materiali polimerici e composti e dei relativi componenti. Per il raggiungimento dell'oggetto sociale, la Società sviluppa attività di ricerca che prevedono lo studio, la progettazione e la realizzazione di materiali innovativi per i settori aerospaziale, navale, automotive, biomedicale, elettronica polimerica e costruzioni civili.	800.119.906.39		secretaria@imast.it	www.imast.it	11.02.2004	3,24%	€ 64.943,00	€ 55.560,00	€ 62.615,00	€ 55.235,00	€ 46.658,00	€ 1.103.007,00	mantenimento senza interventi



**POLITECNICO DI BARI**

Il sottoscritto Prof. EUGENIO DI SCIASCIO in qualità di Legale Rappresentante del Politecnico di Bari, socio di DAISY-NET s.c.a.r.l., in relazione all'Assemblea dei Soci convocata per il giorno 28/09/2017 alle ore 16.00 (convocazione allegata)

**DELEGA**

Il Prof. Tommaso Di Noia a sostituirlo nella partecipazione a detta Assemblea e ad esprimere il proprio voto sulle questioni poste all'ordine del giorno, dando rato e valido il Suo operato.

Si allega copia di un valido documento di identità del firmatario.

Bari, 28/09/2017

In fede

Il Rettore del Politecnico di Bari  
Prof. Eugenio Di Sciascio

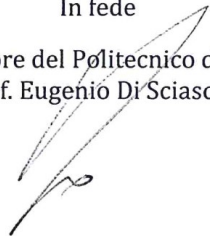

1)

"Al fine di ottemperare agli adempimenti previsti dall'art. 24 "Revisione straordinaria delle partecipazioni" del D. Lgs. 19 agosto 2016, n. 175, recante "Testo unico in materia di società a partecipazione pubblica" (di seguito anche T.U.), così come modificato dal D. Lgs. 16 giugno 2017, n. 100, che prevede che le Amministrazioni pubbliche effettuino, entro il 30 settembre 2017, con provvedimento motivato, la "Revisione straordinaria" delle partecipazioni dirette e indirette detenute alla data di entrata in vigore del decreto stesso, ossia al 23 settembre 2016, il Politecnico di Bari ha richiesto alla società DAISY - NET s.c.a.r.l., la trasmissione di dati richiesti dal MEF attraverso la compilazione di apposita scheda preimpostata. La richiesta è stata trasmessa a mezzo PEC e poi reiterata. Ad oggi nessun dato è pervenuto al Politecnico di Bari che, pertanto, in relazione alla suddetta partecipata, non potrà esporre al MEF quanto richiesto."

2)

In data 2/12/2015 con nota del Rettore del Politecnico di Bari prot. n. 25412 (allegata) veniva comunicato alla società DAISY NET s.c.a.r.l. quanto deliberato dal Consiglio di Amministrazione nella seduta del 30 marzo 2015 in merito alla Razionalizzazione delle Partecipazioni esterne Poliba (giusta Legge di Stabilità 2015). Tra le società da cui recedere, vi è anche DAISY NET alla quale, con la suddetta nota rettorale, veniva chiesto di avviare "... in conformità e nei termini di cui allo stesso comma 569, art. 1 L. 147/2013 e quindi entro il 31.12.2015, le procedure di liquidazione in denaro del valore della quota detenuta dal Politecnico in base ai criteri stabiliti dall'articolo 2437 ter, 2° comma C.C."

Ad oggi nessuna iniziativa è stata assunta in merito. Si sollecitano gli organi societari a procedere con sollecitudine.

1 seduta.

ente  
nno Di Sciascio



